



### 3 ZIEKENHUISLOCATIES

Delta  
Ste-Anne St-Remi  
Braine-l'Alleud

### 2 DAGZIEKENHUISLOCATIES

Basilique  
Edith Cavell

### 4 MEDISCHE CENTRA

Parc Léopold  
City Clinic Louise  
Europe-Lambermont  
Jean Monnet

# WELKOMSTBROCHURE SITE S<sup>TE</sup>-ANNE S<sup>T</sup>-REMI



7500482





# INHOUDSOPGAVE

|                              |                 |
|------------------------------|-----------------|
| • Inleiding                  | P 3             |
| - Welkom bij CHIREC          | P 4 - 5         |
| - De reis van de patiënt     | <b>P 6 - 7</b>  |
| • Voor uw verblijf           | <b>P 8 - 14</b> |
| • Uw verblijf                | P 8 - 11        |
| - Standaard ziekenhuisopname | P 12 - 14       |
| - Daghospitalisatie          | P 15            |
| • Na je verblijf             | P 16            |
| • Sociale diensten           | P 17            |
| • Spiritueel welkom          | P 18            |
| • Patiëntenhandvest          | P 19            |
| • Privacybeleid              | P 20-22         |
| • Verenigingen               | P 23 - 24       |
| • Grondslagen                | P 25            |
| • Missies                    | P 26            |
| • Nuttige contacten          |                 |



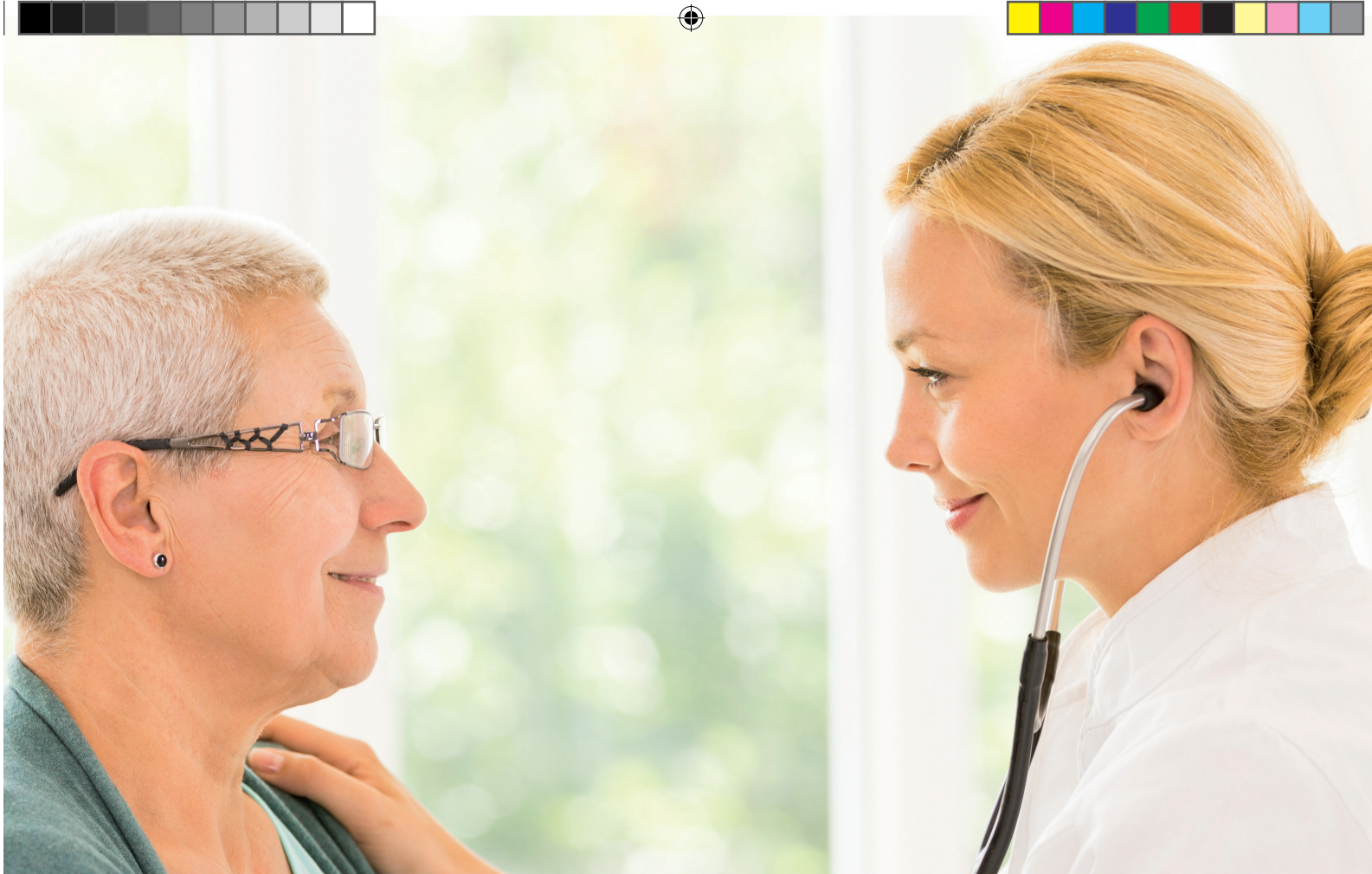

## WELKOM BIJ CHIREC

Onze welkomstbrochure is bedoeld om je te helpen optimaal te genieten van je verblijf op de CHIREC-site Ste-Anne St-Remi.

Je vindt hier praktische informatie en veel advies om je te helpen organiseren voordat je naar het ziekenhuis komt. Aarzel niet om onze website te raadplegen : [www.chirec.be](http://www.chirec.be) > « *Patiënten & Bezoekers* » voor meer informatie.

Sommige elementen van deze brochure kunnen in de loop van het jaar worden gewijzigd. Alle informatie is louter indicatief en impliceert geenszins enige administratieve of wettelijke verantwoordelijkheid vanwege CHIREC.



## 'HET TRAJECT VAN DE PATIËNT'

1



### Raadpleging :

Dit is het moment waarop de beslissing om je op te nemen in het ziekenhuis wordt genomen, met volledige kennis van de medische en administratieve procedures. Er volgen verschillende fasen.

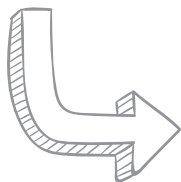

2



### Administratieve formaliteiten :

Deze fase zorgt ervoor dat het administratieve beheer van je verblijf soepel verloopt.





3



### **Preoperatief onderzoek en afspraak met de anesthesist (chirurgische gevallen) :**

Tijdens deze afspraak noteert de anesthesist bepaalde parameters die nodig zijn om de verdoving goed te laten werken tijdens de operatie. Preoperatieve onderzoeken worden voorgeschreven door de chirurg of de anesthesist.

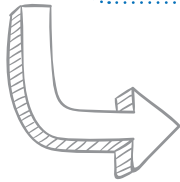

4



### **Verblijf :**

De duur varieert afhankelijk van de geplande operatie en je postoperatieve toestand.



5



### **Post-verblijf :**

Medische controle wordt uitgevoerd door uw gespecialiseerde arts.

De administratieve diensten stellen je factuur en eventuele certificaten op en beantwoorden al je vragen.



# 'VOOR UW VERBLIJF'

## RAADPLEGING

**Tijdens het consult kreeg je een 'Paspoort'-map met verschillende documenten:**

- Het medische, chirurgische of verloskundige verbindingsblad.
- Het administratieve verbindingsblad met essentiële informatie, zoals :
  - de reden voor toelating,
  - de datum van de operatie en de geschatte verblijfsduur,
  - je keuze van kamertype en de geschatte kosten van je verblijf. Aarzel niet om uw arts vragen te stellen over dit onderwerp. **Dit blad moet worden ondertekend.**



**Controleer de voorwaarden van je verzekeringspolis.**

### Diverse informatiedocumenten:

- De welkomstbrochure.
- Informatie over identiteitsbewaking.
- enz.

### Vershillende documenten in te vullen:

- De pre-operatieve vragenlijst moet thuis worden ingevuld, voor je afspraak met de anesthesist. Vergeet niet aan te geven welke medicijnen u gebruikt.
- Toestemmingsdocumenten.
- Enzovoort.





## ADMINISTRATIEVE FORMALITEITEN

Het administratieve verbindingsformulier dat u tijdens uw consultatie van uw arts hebt gekregen, wordt automatisch naar de opnamedienst gestuurd. Je administratieve dossier wordt dan geopend met de datum van opname en je kamerkeuze.

Als er informatie ontbreekt in je administratieve dossier, zal de toelatingsafdeling uiterlijk twee dagen voor je toelating telefonisch contact met je opnemen.

Als je geen Belgische of Europese sociale zekerheid hebt (Belgische ziekteverzekering, Europese medische kaart, S2-formulier), neem dan zo snel mogelijk contact op met de International Patients Unit. **(zie 'Nuttige contacten' p. 26).**

## PREOPERATIEVE ONDERZOEKEN

Je arts zal je vertellen of je voor je ziekenhuisopname een bezoek aan de anesthesist en pre-operatieve tests nodig hebt. Deze moeten binnen 7 dagen voor je operatie worden uitgevoerd, tenzij anders aangegeven door je arts.

Afspraken voor uw pre-operatieve onderzoeken kunnen telefonisch worden gemaakt op 02.434.37.83 of ter plaatse op de begane grond van route 120.

Ga op de dag van je afspraak naar de afdeling pre-operatief onderzoek (begane grond, route 120) met de ingevulde pre-operatieve vragenlijst. Vergeet niet te vermelden welke medicijnen u gebruikt..





# 'UW VERBLIJF'

## VOOR STANDAARD ZIEKENHUISOPNAME

### Op de dag van je opname :

- Chirurgisch verblijf (in geval van een operatie): meld je bij de afdeling Opname op het tijdstip dat je door je arts is meegedeeld of vanaf 8.00 uur of vanaf 16.00 uur de dag voor je operatie (afhankelijk van wat telefonisch wordt meegedeeld door de afdeling Opname of door de arts tijdens je consultatie).
- Medisch verblijf: meld je op het door je arts geadviseerde tijdstip bij de opnamedienst. Als je je opname-tijdstip niet kent, neem dan de dag ervoor vanaf 14u contact met ons op via 02/434.37.34.

### Je hebt nodig :

- Je identiteitskaart of paspoort.
- Dekking door je particuliere verzekeringsmaatschappij of een andere organisatie.

Als uw kind in het ziekenhuis moet worden opgenomen, breng dan uw identiteitskaart en het rijksregisternummer van uw kind en/of een sticker van de mutualiteit van uw kind mee. Het toestemmingsformulier moet door een ouder worden ondertekend.

### >> Wat moet je meenemen?



- Documenten zoals uw pre-operatieve onderzoeken, als deze niet vooraf zijn uitgevoerd of opgestuurd naar het ziekenhuis.
- Voor de ziekenhuisarts :
  - Elke brief van je huisarts waarin een ziekenhuisopname wordt aangevraagd.
  - Alle medische documenten met betrekking tot je gezondheidstoestand (bloedgroepkaart, röntgenfoto's, resultaten van uitgevoerde onderzoeken, enz.)
  - Uw gebruikelijke en/of recente medicijnen.
  - Je bewijs van arbeidsongeschiktheid (vertrouwelijk formulier dat je van je zorgverzekeraar hebt gekregen).
- Linnengoed, badjas, pyjama, slippers.
- Toiletartikelen, handdoeken en badlakens, tandpasta, tandenborstel, enz.







**Voor je eigen veiligheid raden we je aan om geen waardevolle spullen, juwelen of grote sommen geld mee te nemen.**

### >> Bij opname voor chirurgie

**Om ervoor te zorgen dat uw bedrijf soepel verloopt, is het essentieel dat :**

- Volg de instructies van je arts en anesthesist.
- Geen sieraden, make-up of nagellak dragen. Brillen, contactlenzen, kunstgebitten, gehoorapparaten enz. moeten ook worden verwijderd, tenzij anders aangegeven.
- U moet ook de hygiëne-instructies opvolgen die u tijdens uw pre-operatieve afspraak of bij aankomst in het ziekenhuis hebt gekregen.



## >> Uw verblijf

- Alle kamers zijn rookvrij.
- Snijbloemen zijn toegestaan in slaapkamers, maar vermijd planten.
- Voor maaltijden kunt u uw menu kiezen wanneer de verpleegkundige of diëtist uw kamer bezoekt. Let op: deze optie is niet beschikbaar voor patiënten met een speciaal dieet.
- Je kunt ook genieten van kwaliteitsvoedsel in onze «Tasty» gastronomische ruimte op de begane grond.
- Een kapper/pedicureservice is beschikbaar op aanvraag. Informatie is beschikbaar op je kamer of bij het verplegend personeel op de verdieping.
- CHIREC wil ervoor zorgen dat ieders persoonlijke levensovertuiging wordt gerespecteerd. Door het ingevulde formulier in het 'Paspoort' aan het verplegend personeel op de verdieping te geven, kunt u bezoek krijgen van een vertegenwoordiger van de religie van uw keuze of van een lekenadviseur.

## >> Bezoekuren

Je familie en vrienden kunnen je natuurlijk bezoeken.

Voor uw comfort en dat van andere patiënten moet u zich aan bepaalde tijdschema's houden.

Deze zijn beschikbaar op de website: **[www.chirec.be](http://www.chirec.be)**.

De bezoeken kunnen echter worden aangepast door het zorgteam, afhankelijk van je aandoening.



Houd er rekening mee dat roosters kunnen veranderen.  
Controleer onze website voordat u naar het ziekenhuis komt.





## >> Uw vertrek

Om al onze patiënten de best mogelijke zorg te kunnen bieden, vragen we je **om je kamer** op de dag van vertrek **voor 11.00 uur te** verlaten\*.

We nodigen je uit om ons je opmerkingen en suggesties te sturen door **de tevredenheidsvragenlijst** in te vullen die je tijdens je verblijf krijgt.

\* Après autorisation de sortie.





## DAGHOSPITALISATIE

### >> Er zijn momenteel twee soorten daghospitalisatie :

- **De chirurgische dagkliniek** verwelkomt patiënten voor operaties waarvoor geen overnachting in het ziekenhuis nodig is (bijv. artroscopie, oogheelkunde, KNO, enz.).
- **Het Medical Day Hospital** verwelkomt patiënten :
  - die een oncologische behandeling ondergaan (chemotherapie, enz.).\*
  - voor een eendaagse medische behandeling (bijv. in geval van ernstige.  
 bloedarmoede). voor endoscopisch onderzoek (gastroscopie, colonoscopie, enz.).
  - voor pijnbestrijding (Pijnkliniek).

### Op de dag van je opname :

- Chirurgisch verblijf (in geval van een operatie): meld u bij de opnameafdeling op het tijdstip dat de opnameafdeling u de dag ervoor telefonisch heeft meegedeeld.
- Medisch verblijf: meld je op het door je arts geadviseerde tijdstip bij de opnamedienst. Als je je opname-tijdstip niet kent, neem dan de dag ervoor vanaf 14u contact met ons op via 02/434.38.01.

### Je hebt nodig :

- Je identiteitskaart of paspoort.
- Dekking door je particuliere verzekeringsmaatschappij of een andere organisatie.

Als de ziekenhuisopname uw kind betreft, breng dan uw identiteitskaart en het rijksregisternummer van het kind en/of een sticker van de mutualiteit van het kind mee. Het toestemmingsformulier moet door één of beide ouders worden ondertekend.

\* Oncologiepatiënten kunnen direct naar de 2e verdieping (C20).





## >> Wat moet je meenemen?



- Documenten zoals röntgenfoto's en pre-operatieve onderzoeken als deze niet vooraf zijn uitgevoerd of overgebracht naar het ziekenhuis.
- Een kleine set toiletartikelen en handdoeken.



**Voor je eigen veiligheid raden we je aan om geen waardevolle spullen, juwelen of grote sommen geld mee te nemen.**

## >> In het geval van een operatie

**Om ervoor te zorgen dat uw bedrijf soepel verloopt, is het essentieel dat :**

- Volg de instructies van je arts en anesthesist.
- Geen sieraden, make-up of nagellak dragen. Brillen, contactlenzen, kunstgebitten, gehoorapparaten enz. moeten ook worden verwijderd, tenzij anders aangegeven.
- Volg de hygiëne-instructies die je tijdens je pre-operatieve afspraak of bij aankomst in het ziekenhuis hebt gekregen.

Als je kind in het ziekenhuis wordt opgenomen, moet je ook ander ondergoed (of een luier), een lichte snack (of fles) en zijn of haar favoriete speeltje meenemen.



## >> Hoe ziet uw dag in het ziekenhuis eruit?

**Na je operatie word**, je zolang je nodig hebt om te herstellen in de verkoeverkamer gecontroleerd. Hoe lang dat duurt, hangt af van het soort operatie en het soort verdoving. Je familieleden hoeven zich geen zorgen te maken als je niet precies op het geplande tijdstip naar je kamer terugkeert. Het verplegend personeel op de afdeling zal hen op de hoogte brengen van je situatie.

Bezoekers zijn niet toegelaten in het chirurgisch daghospitaal. De persoon die u vergezelt, mag blijven tot u de operatiezaal verlaat en u na de operatie vergezellen naar uw kamer.

De anesthesist zal je vertellen wanneer je mag eten of drinken. Een lid van het verplegend personeel zorgt voor je maaltijd of snack.

Regel dat iemand je na de operatie naar huis brengt, want je zult niet in staat zijn om zelf te rijden.

**In het geval van een medische dagopname** moet je, zodra de behandeling is afgerond, wachten op toestemming van het zorgteam voordat je naar huis kunt gaan.



## 'NA UW VERBLIJF'

Je arts en zijn team zorgen voor medisch toezicht.

Binnen twee maanden na je verblijf ontvang je een factuur.

Een deel van de kosten wordt gedekt door je ziekenfonds en/of je privéverzekering. Het eventuele saldo wordt je toegestuurd in de vorm van een factuur.

**Het is belangrijk dat de contactgegevens die je ons geeft bij je inschrijving correct zijn, zodat je factuur je snel bereikt. Na twee herinneringen worden onbetaalde facturen doorgegeven aan een incassobureau.**

Als je vragen hebt over je rekening, kun je contact opnemen met de Administratieve en Financiële Dienst voor Patiënten (CAFP), die ter plaatse of telefonisch bereikbaar is (**zie 'Nuttige contactpersonen', p. 26**).

Voor alle andere niet-financiële vragen kunt u contact opnemen met de afdeling Patiëntenrelaties van het ziekenhuis (**zie 'Nuttige contactpersonen', p. 26**).

Er is ook een bemiddelingsdienst beschikbaar.

**We willen u bedanken voor uw vertrouwen in ons en verzekeren u dat we ons uiterste best zullen doen om uw verblijf zo aangenaam mogelijk te maken.**



## 'DE SOCIALE DIENST'

Als je verblijf in het ziekenhuis problemen oplevert, of als je problemen hebt met het nieuws van je ontslag uit het ziekenhuis, aarzel dan niet om contact op te nemen met onze sociale dienst.

De sociale dienst kan je helpen om je terugkeer naar huis te organiseren, een herstellingsoord of revalidatiecentrum te vinden of je te adviseren bij de keuze van een verpleeghuis. Ze helpt je een oplossing te vinden voor je persoonlijke, familiale of financiële problemen. Ze kan ook **fungeren** als contactpunt voor juridische, psychologische of sociale hulporganisaties, uitleners van materiaal, enz.



Raadpleeg de sociale dienst op onze website.





## 'GEESTELIJK WELKOM'

>> **Leken- en religieuze begeleiders zijn er om naar u te luisteren, of u nu patiënt of familielid bent.**

Een ziekenhuisopname en ziekte kunnen veel vragen oproepen. Het team voor spirituele zorg bestaat uit mensen met verschillende filosofische en religieuze achtergronden, die u kunnen ontmoeten in uw kamer of in de ontvangstruimte op de begane grond.

- Anglicanen:** John Wilkinson, 02 511 71 83
- Boeddhisten:** Denis Leblond, 0497 42 81 54
- Katholieken :** Nadine Blondel, 0477 85 11 86  
Claudine van de Kerchove, 0477 85 11 86
- Israëlieten :** Bernard Job, 0485 86 61 73
- Leken :** Myriam Vermeulen, 0478 40 94 20
- Moslims :** Ibrahim Bouhna, 0495 60 68 91  
Mouna Ridai, 0475 44 51 70
- Orthodox :** Secrétariat de l'administration  
Orthodoxe de Belgique, 02 736 52 78
- Protestanten :** Monique Maes, 0479 81 16 81

Er is een meditatiekamer beschikbaar in de kapel op niveau -1. Je bent ook welkom om daar alleen te mediteren.



# 'CHIREC PATIËNTHANDVEST'

**Onze prioriteit is om de patiënt centraal te stellen, de nodige zorg te verlenen en het best mogelijke comfort te bieden. Dit charter verbindt ons ertoe om :**

- Voldoen aan de wet van 22.08.2002 over patiëntenrechten.
- Kwaliteit van zorg: moderne, hoogwaardige technische middelen, gekwalificeerd en gespecialiseerd personeel, naleving van protocollen, veilige zorg.
- Een zorgzame en empathische relatie tussen zorgverlener en patiënt, luisteren naar je verzoeken, opmerkingen, suggesties en gevoelens.
- Om je persoon, je intimiteit en je privéleven te beschermen en te respecteren.
- Rekening houden met je sociale situatie, je religieuze en culturele overtuigingen en/of eventuele individuele bijzonderheden.
- Contact onderhouden met je huisarts.
- Het medisch en beroepsgeheim respecteren.
- Om je alle informatie te geven die je nodig hebt over je gezondheidstoestand, je behandelingen en de risico's daarvan, en de resultaten die je kunt verwachten.
- Omgaan met je fysieke en psychologische pijn.
- Om uw beslissingen over behandelingsopties te respecteren, door ervoor te zorgen dat de informatie die u verstrekt duidelijk wordt begrepen en dat u voldoende tijd krijgt om over de situatie na te denken.
- Je indien nodig in contact brengen met een maatschappelijk werker of bemiddelaar.

## **Wij van onze kant vragen u :**

- Voldoen aan zorgprotocollen, meewerken en meewerken aan medische onderzoeken, behandelingen en zorg.
- Respecteer de gebruikte apparatuur en het terrein.
- Respecteer personeel en patiënten in taal en gedrag.
- Onthoud je van verbaal of fysiek geweld.
- Zich fatsoenlijk gedragen en kleden in het ziekenhuis.
- Afzien van het fotograferen of filmen van patiënten of verzorgers zonder toestemming.
- Respecteer de werkregels van het ziekenhuis (afspreektijden, bezoeken, hygiëne, netheid, veiligheid, geen toegang en niet roken).
- In strikte overeenstemming met het medisch beroepsgeheim, om ons uw toestemming te geven voor het delen van uw persoonlijke gegevens, tussen leden van de medische staf, die nodig zijn om een diagnose te stellen en u te behandelen.

**We hopen je verblijf zo comfortabel mogelijk te maken en dat je tevreden bent met de geboden zorg en ondersteuning.**





# 'PRIVACY'

## BESCHERMING VAN PERSOONLIJKE GEGEVENS

CHIREC hecht veel belang aan de bescherming van de persoonlijke levenssfeer en de persoonsgegevens van zijn patiënten en wenst hen zo volledig mogelijk te informeren over de manier waarop deze gegevens worden verwerkt in het kader van de organisatie van de zorg en de activiteiten van de zorginstellingen van CHIREC.



Procedure en verzoek om een kopie van het medisch dossier.



Informatie over gegevensbescherming.

In overeenstemming met de Europese Algemene Verordening Gegevensbescherming nr. 2016/679 hebt u het recht op toegang tot, rectificatie van, verwijdering van en bezwaar tegen uw persoonlijke gegevens.

Om dit te doen, hoeft u ons alleen maar te schrijven en uw identiteit aan te tonen:

Per post: CHIREC, DPO, Triomflaan 201 - 1160 Oudergem Per e-mail: [dpo@chirec.be](mailto:dpo@chirec.be)

# 'ASSOCIATIES'



## RE-SOURCE CHIREC DELTA CENTRUM

Het doel van de vereniging Re-source is de levenskwaliteit van alle kankerpatiënten te verbeteren, ongeacht het ziekenhuis waar ze worden behandeld. De vereniging ondersteunt patiënten en hun familie door te luisteren naar hun behoeften en psychologische, fysieke en sociale vernieuwingsactiviteiten aan te bieden, verzorgd door zorgverleners in een rustgevend kader in de buurt van het Deltaziekenhuis in Oudergem.

De aangeboden activiteiten zijn gebaseerd op onderzoeken die allemaal in dezelfde richting wijzen: door je voeding te verbeteren, stress te verminderen en regelmatig te bewegen, kun je je kansen om de ziekte te verslaan verbeteren.

Door een donatie te doen aan Asbl Re-source help je de levenskwaliteit van kankerpatiënten te verbeteren.

### Asbl Re-source

- **IBAN** : BE66 3631 6313 4943
- **BIC** : BBRU BEBB
- **COMMUNICATION** : DONATIE, UW NAAM EN ACHTERNAAM

### Via de Koning Boudewijnstichting (fiscaal aftrekbaar vanaf €40)

- **IBAN** : BE10 0000 0000 0404  
met gestructureerde communicatie +++ 623/3659/60093 +++  
<https://donate.kbs-frb.be/actions/FF-ReSourceCenter>

Ga voor meer informatie naar [www.re-source-delta.be](http://www.re-source-delta.be).



## ÉTINCELLE

De vzw Etincelle heeft als doel kankerpatiënten in het ziekenhuis van Eigenbrakel - Waterloo te helpen om beter met hun ziekte om te gaan. De oprichters van Etincelle, die dagelijks geconfronteerd worden met de ziekte, hebben zich gerealiseerd dat patiënten zich vaak geïsoleerd voelen. Ze vinden het soms moeilijk om hun emoties of moeilijkheden te delen met hun naasten. Het was dus van vitaal belang om een ruimte en activiteiten te creëren die patiënten in staat zouden stellen om hun gevoelens te delen.

De vereniging organiseert verschillende activiteiten zoals bijeenkomsten, conferenties, feestelijke evenementen, etc. en biedt patiënten ook de mogelijkheid om bepaalde sporten of manieren van leven te ontdekken (yoga, tai chi, paardrijden, kooklessen, etc.)..

### Help ons onze projecten uit te voeren door een donatie te doen:

- **IBAN** : BE19 3631 6026 0612
- **BIC** : BBRU BEBB
- **COMMUNICATION** : DON, VOTRE NOM ET PRENOM

Ga voor meer informatie naar <http://www.etincelleasbl.be>



## ÉCOLE RENÉ VAN GEFFEL

De René Van Geffelschool is een gespecialiseerde school voor zieke kinderen, al dan niet in het ziekenhuis, herstellende kinderen, kinderen die lijden aan algemene malaise of schoolverlaters. De school werd jaren geleden opgericht in het ziekenhuis van Eigenbrakel. Ze biedt gratis onderwijs aan kinderen van 3 tot 15 jaar. Het doel is om kinderen in staat te stellen om ondanks hun gezondheidsproblemen naar school te blijven gaan en van hun verblijf in het ziekenhuis te genieten als ze zijn opgenomen.

Om de school in haar werking te ondersteunen, werd tegelijkertijd de vzw «Les amis de la pédiatrie» (Vrienden van de pediatrie) opgericht. Het doel van deze vereniging is om pediatrie te steunen om jonge patiënten een kwaliteitsvol verblijf in het ziekenhuis te kunnen bieden. Ze financiert volledig het recreatiecentrum dat, net als de school, kinderen opvangt tijdens hun verblijf in de pediatrie en hen een waaier aan recreatieve activiteiten aanbiedt.

Meer informatie: 02/389 02 59 - [ecolevangeffel@gmail.com](mailto:ecolevangeffel@gmail.com)



# 'STICHTINGEN'



## ZORGSTICHTING

De CARE Foundation is een liefdadigheidsstichting die in 2004 is opgericht door een aantal artsen en patiënten van CHIREC. Haar belangrijkste doel is om onderzoekers te steunen in hun streven naar innovatie. Onderzoek vereist aanzienlijke financiële middelen en kan alleen worden uitgevoerd dankzij sponsoring. We hopen op uw vrijgevigheid te kunnen rekenen om een hoog niveau van therapeutische uitmuntendheid te garanderen en bij te dragen aan het welzijn van degenen onder ons die kwetsbaar zijn geworden door de ziekte.

Elke donatie, hoe klein ook, is een enorme inzet voor medisch onderzoek.

### ING Bank

- **BEGUNSTIGDE** : Fondation Care
- **IBAN** : BE02 375 104 785 240
- **BIC** : BBRUBEBB
- **COMMUNICATIE** : 732250

### CONTACT :

jean.dehemptinne@chirec.be



Ontdek de projecten die door de CARE Foundation worden ondersteund.



### STICHTING CHIRAN

De Stichting CHIRAN is in 2012 opgericht om de bijscholing van CHIREC-verpleegkundigen aan te moedigen en te bevorderen. Het doel is om te zorgen voor:

- Voortdurende training van het personeel om gelijke tred te houden met veranderingen in ziekenhuistech- niken en medische specialismen.
- De kwaliteit van de zorg en de vaardigheden en expertise van de zorgteams.
- Humanisering van de relatie tussen patiënt en verzorger tijdens een ziekenhuisverblijf.
- Het imago van het beroep verbeteren en verpleegkundigen behouden bij CHIREC.

**Als je een financiële bijdrage wilt leveren aan de opleiding van verpleegkundig personeel, aarzel dan niet om een donatie te doen :**

- **BEGUNSTIGDE :** Fondation Chiran
- **IBAN :** BE34 3630 9792 6590
- **BIC :** BBRUBEBB
- **COMMUNICATIE :** Don CHIRAN

**Si vous souhaitez une attestation de déductibilité fiscale à partir de 40€/an :**

- **BEGUNSTIGDE :** Fondation Roi Baudouin - Fondation des Amis de Chiran
- **IBAN :** BE10 0000 0000 0404
- **BIC :** BPOTBEB1
- **COMMUNICATIE :** 012/1170/00025

### CONTACT :

Isabelle.wynen@chirec.be





# 'MISSIES'



## HUMANITAIRE MISSIES

Een ziekenhuisgroep met de omvang van CHIREC beschikt over een groot aantal artsen en verpleegkundigen die de zorg voor de bevolking als voornaamste roeping hebben. Bovendien willen elk jaar meer vrijwilligers deelnemen aan onze missies, die sinds 2011 een integraal deel uitmaken van de cultuur van CHIREC. Onze teams, die voor een periode van 8 tot 15 dagen op missie gaan, bestaan altijd uit een (of twee) anesthesist(en), meerdere gespecialiseerde chirurgen, verpleegkundigen van het operatiekwartier en de verkoeverkamer, neonatale verpleegkundigen of verpleegkundigen gespecialiseerd in stomazorg, en soms medische studenten.

## DE HUIDIGE LOCATIES VAN ONZE MISSIES EN DE MEDISCHE EN CHIRURGISCHE PROCEDURES DIE WE UITVOEREN: :

- **Benin - Tanguiéta - Ziekenhuis Saint-Jean de Dieu:**
- Talrijke pediatrische en volwassen consultaties en operaties in :
  - KNO en hoortoestellen
  - Maxillo-faciale chirurgie
  - Plastische chirurgie
- Training voor de lokale artsen die ons helpen.

### Tanzanie - Mwanza - Sekou Toure :

- Talloze pediatrische consulten en operaties (kinderen van 1 maand tot 7 jaar):
  - Chirurgie voor anale imperforaties bij kinderen die sinds hun geboorte een stoma hebben
  - Anorectale pathologieën, ziekte van Hirschsprung

We vragen om uw vrijgevigheid en onschatbare steun, zodat we onze humanitaire missies kunnen blijven uitvoeren, in de vorm van een eenmalige donatie of een doorlopende opdracht:

- **IBAN :** BE62 3631 5073 0461
- **COMMUNICATIE :** Chirec humanitaire missies

# 'NUTTIGE CONTACTEN'

- SAR SITE

| SERVICE  | Telefoonnummer               | e-mail  |
|--|------------------------------|---|
| Home   | 02 434 31 11                 |   |
| Toelatingen  | 02 434 37 34                 | admissions.sar@chirec.be                                    |
| Gepersonaliseerde<br>administratieve<br>eenheid                  | 02 434 40 41<br>02 434 40 43 | cap.sar@chirec.be   |
| Eenheid Internationale<br>Patiënten                              | 02 434 55 58                 | patients.international@chirec.be                            |
| Administratieve en<br>financiële<br>contactpersonen<br>Patiënten | 02 434 46 40                 | facture@chirec.be   |
| Examens<br>Pre-operatief   | 02 434 37 83                 |   |
| Bemiddeling  | 02 434 39 50                 | relations.patients.sar@chirec.be<br>mediation.sar@chirec.be |
| Relaties met patiënten   | 02 434 80 52                 | relations.patients.sar@chirec.be                            |
| Sociale diensten   | 02 434 39 57                 | service.social.sar@chirec.be                                |





## ONZE ZIEKENHUISLOCATIES BRUSSEL



**DELTA Site**  
Triomflaan, 201  
1160 Brussel



**STE-ANNE ST-REMI Site**  
Jules Graindorlaan, 66  
1070 Brussel

## BRABANT WALLON



**Site  
BRAINE-L'ALLEUD - WATERLOO**  
Rue Wayez, 35  
1420 Braine-l'Alleud

## ONZE DAGZIEKENHUISLOCATIES



**Kliniek van BASILIEK**  
Pangaertstraat, 37 - 47  
1083 Brussel



**EDITH CAVELL  
Medisch Centrum**  
Generaal Lotzstraat, 37  
1180 Brussel

## ONZE ZIEKENHUISLOCATIES BRUSSEL



**Medisch Centrum  
PARC LÉOPOLD**  
Troonstraat, 100  
1050 Brussel



**Medisch Centrum  
EUROPA - LAMBERMONT**  
Penseestraat, 1-5  
1030 Brussel



**CITYCLINIC  
CHIREC Louise**  
Louizalaan, 235B  
1050 Brussel

## BRABANT WALLON



**Centre Médical  
JEAN MONNET**  
Avenue Jean Monnet, 12  
1400 Nivelles



[www.chirec.be](http://www.chirec.be)

